



FAMILIEBOLIGER

Seminariebyen

HIMMERLAND
Boligforening



Himmerland Boligforening har siden 1944 bygget over hele Aalborg. Med 5.300 boliger og 12-14.000 beboere er vi en af Jyllands største boligorganisationer.

Seminariebyen
- 49 attraktive
familieboliger
i historiske
rammer.

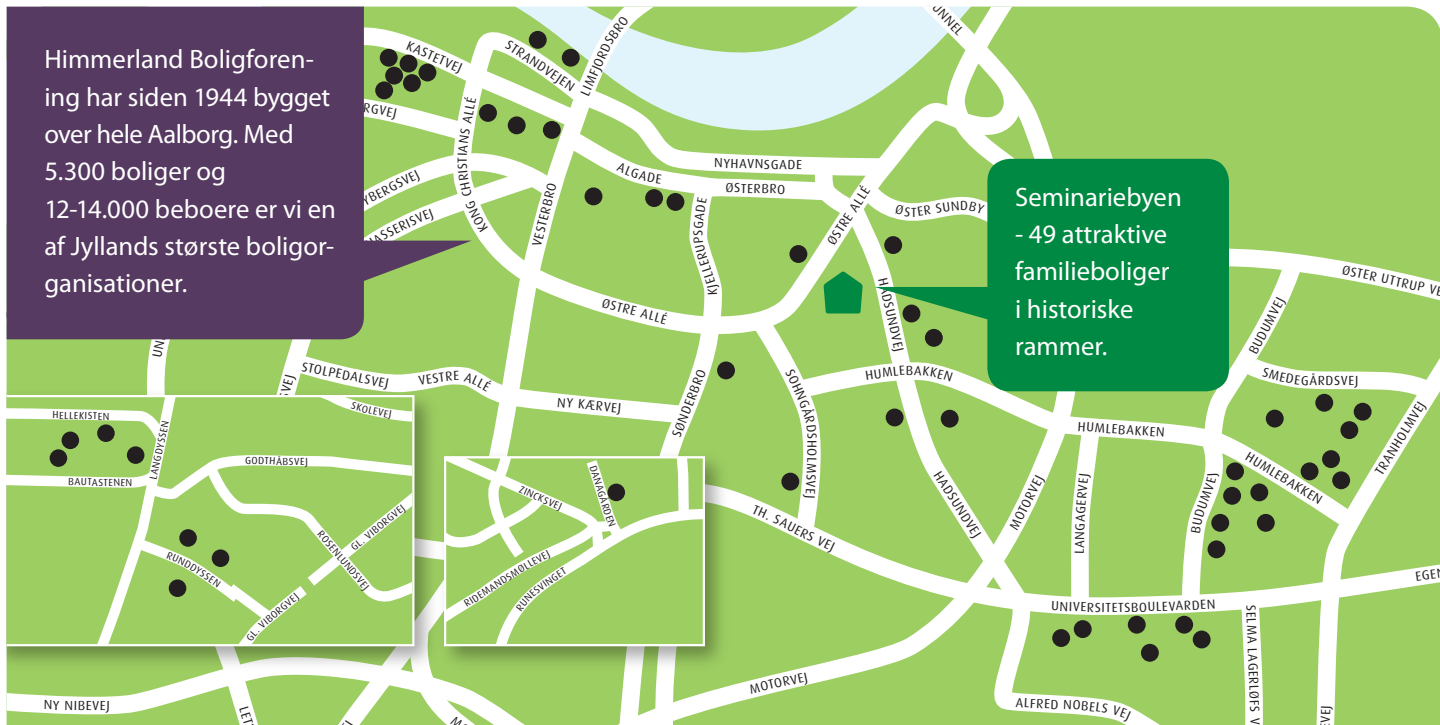

Historiske rammer om spændende boligom-

49 FAMILIEBOLIGER I SEMINARIEBYEN

I Vejgaard – tæt på dagligvare- og specialbutikker, sportsfaciliteter og kulturelle tilbud – ligger et af Aalborgs nyeste boligområder: Familie- og ungdomsboliger etableret på et 11.000 kvadratmeter stort areal og til dels i bygninger, hvor der i hundrede år har været skole.

Med stor hensyntagen til de historiske rammer har Himmerland Boligforening blandt andet skabt et byggeri med 49 familieboliger, der på fornem vis indgår i det samlede område kendt som Seminariebyen.

Den lange bygningshistorie afspejles i karakteristisk arkitektur fra flere perioder: De 100-årige bygninger fra den gamle folkeskole, seminariets byggeri fra 1960'erne og de nye huse, der er opført i forbindelse med områdets omdannelse til boliger.

Seminariebyen er disponeret som et nært bymiljø med interne torve, stier, forløb, grønne fællesarealer og private haver. Det centrale torv ligger foran fælles- og aktivitetshuset, der



Nyt og gammelt byggeri spiller fornesammen på 11.000 kvadratmeter tidligere skoleareal.



er indrettet i skolens tidligere gymnastiksal – en bygning fra 1911, der er kommet til ny ære og værdighed. Andre steder i Seminariebyen er der plads til for eksempel torvedage, beboerfester og sportsarrangementer. Og der er naturligvis et grønt, beskyttet legeområde specielt for børn.

Store glasdøre binder fælles- og aktivitetshuset sammen med torvet og indenfor er der blandt andet fællessal, garderobe, køkken- og toiletfaciliteter, møderum og gæsteværelser for Seminariebyens beboere.

TO TYPER FAMILIEBOLIGER

Seminariebyens familieboliger er nyopførte rækkehuse på tre eller fire værelser. Alle boligerne, der er fra 94 til 114 kvadratmeter, er i to plan og mange med egen have.

Familieboligerne ligger som et samlet, afskærmet byggeri centralt i Seminariebyen og forbundet med det øvrige område gennem et varierende stisystem.

Generelt for familieboligerne i Seminariebyen er at de er udstyret med internetadgang og fællesantenne, at der er adgang til fælles vaskeri samt fælles- og aktivitetshus og at husdyrhold ikke er tilladt.

Treværelsesboliger



Havefacade

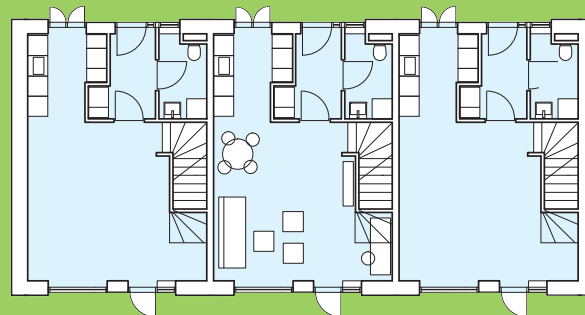

Stueplan

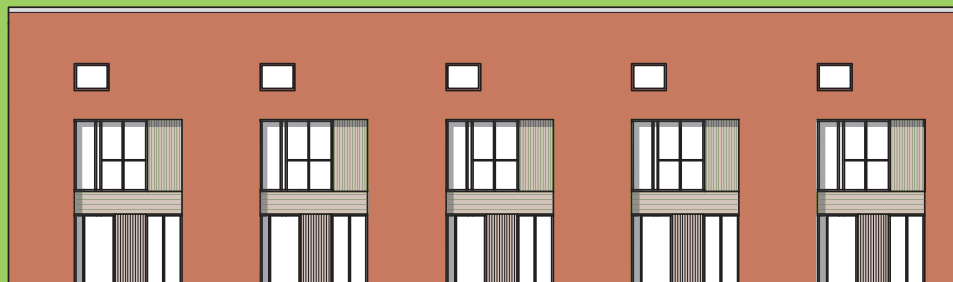

Indgangsfacade

Fireværelsesboliger

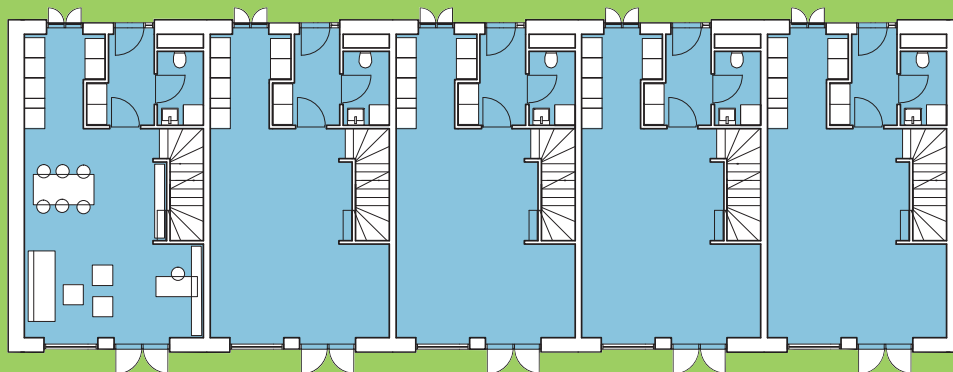

Stueplan



Indgangsfacade



- Baghuset
- Treværelsesboliger
- Fireværelsesboliger

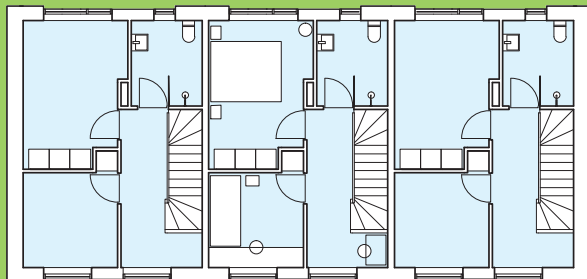

1. salsplan

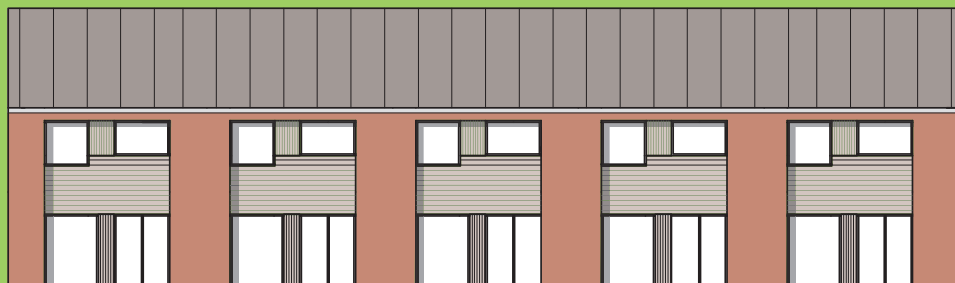

Havefacade

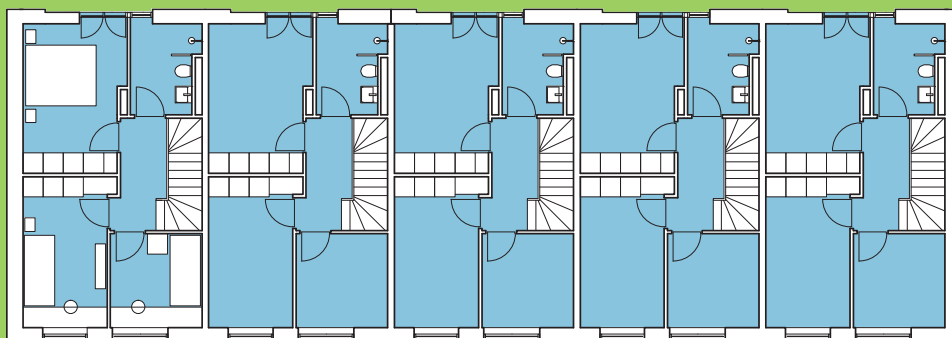

1. salsplan

INDRETNING

3-værelsesbolig 94,4 m² med egen have

Odinsgade 39-51

Alle Seminariebyens nybyggede familieboliger er udført i kvalitetsmaterialer, såvel ude som inde.

Bygningerne har facader i røde teglsten og sort træbeklædning, træ/aluvinduer, sålbænke i zink og tag beklædt med tagpap.

Indvendigt er boligerne, der er forsynet med fjernvarme og bygas, disponeret således:

Stueplan

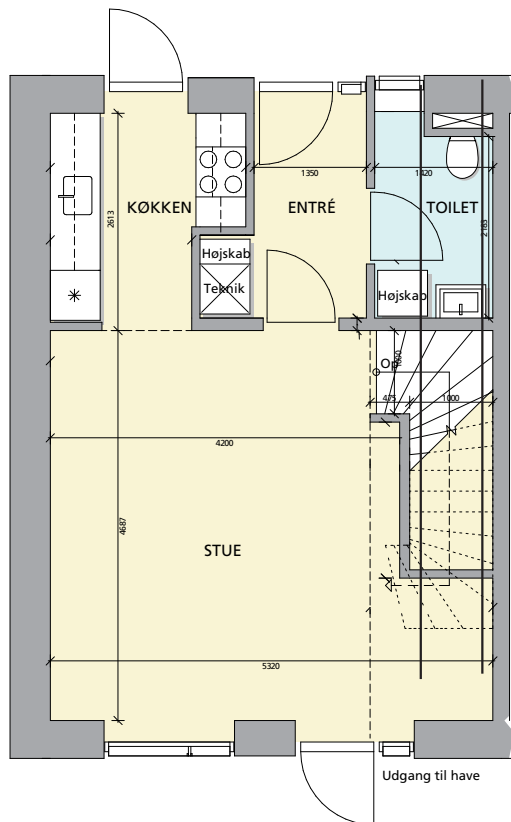

Køkken:

JKE-køkken med hvide skabe og skuffer, laminatbordplade og vask i rustfrit stål. Emhætte (Miele) tilsluttet centralt anlæg, gaskogeplade (Siemens), indbygningsovn (Miele) og køle-/fryseskab (Miele).

Badeværelse/toilet:

Spartlede og malede vægge, vægfliser i brusehjørne og klinkegulv.

Det ene rum med skabsarrangement (JKE) med bordplade/vask i hvid kunstmarmor, det andet med et tilsvarende skabsarrangement eller frit-hængende vask + frit-hængende 60'er-skab, ligeledes fra JKE.

Husleje pr. md.:

7.772 kr.

Indskud:

39.984 kr.

Den angivne husleje er ekskl. forbrug

1. salsplan

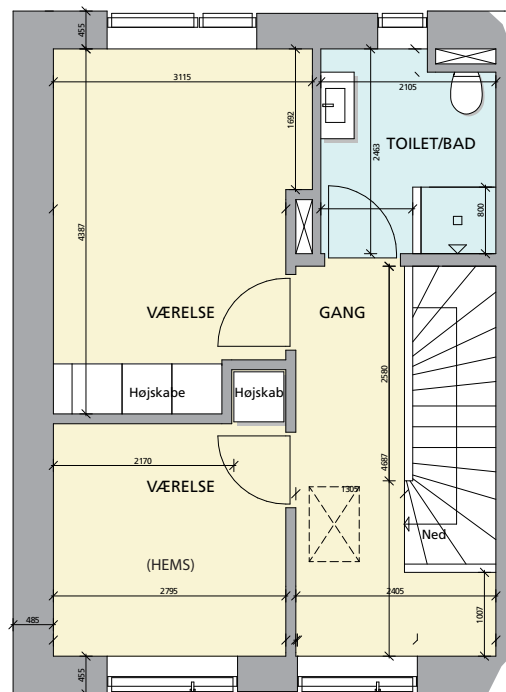

Opholdsrum:

Vægge i fibergips eller fuldt spartlede betonelementer i brækket hvid, lofter i hvide betonelementer (opholdsrum) og hvid gips (køkken og bad). Glatte celledøre, Junckers ask parketgulve, klinker i entréen. Fire faste skabe (JKE).

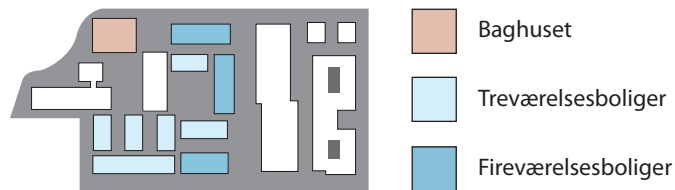

3-værelsesbolig 94,4 m² med egen have

Stueplan

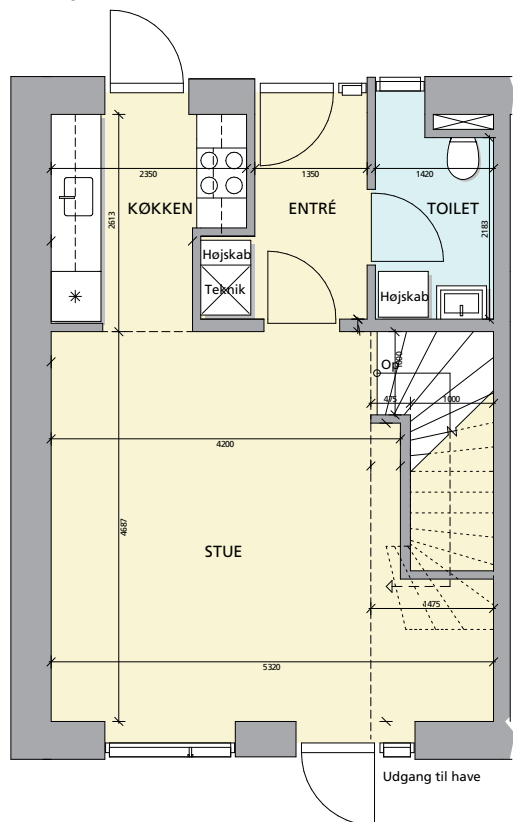

Køkken:

JKE-køkken med hvide skabe og skuffer, laminatbordplade og vask i rustfrit stål. Emhætte (Miele) tilsluttet centralt anlæg, gaskogeplade (Siemens), indbygningsovn (Miele) og køle-/fryseskab (Miele).

Badeværelse/toilet:

Spartlede og malede vægge, vægfliser i brusehjørne og klinkegulv.

Det ene rum med skabsarrangement (JKE) med bordplade/vask i hvid kunstmarmor, det andet med et tilsvarende skabsarrangement eller frit-hængende vask + frit-hængende 60'er-skab, ligeledes fra JKE.

Husleje pr. md.:
7.329 - 7.647 kr.

Indskud:
37.708 - 39.941 kr.

Den angivne husleje er ekskl. forbrug

1. salsplan

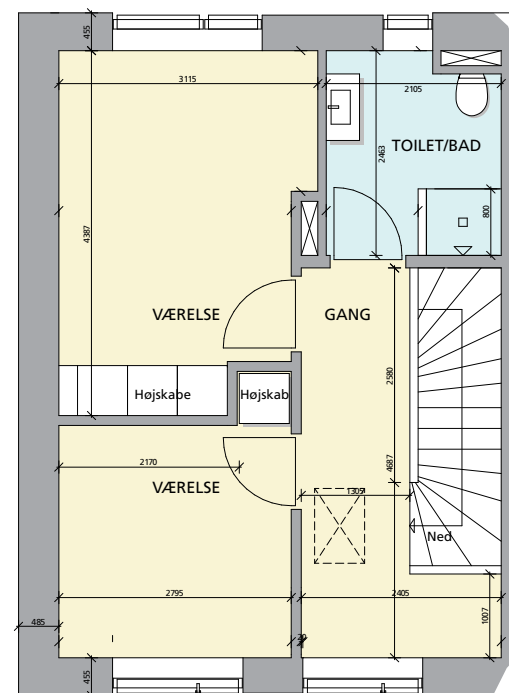

Opholdsrum:

Vægge i fibergips eller fuldt spartlede betonelementer i brækket hvid, lofter i hvide betonelementer (opholdsrum) og hvid gips (køkken og bad). Glatte celledøre, Junckers ask parketgulve, klinker i entréen. Fire faste skabe (JKE).

INDRETNING

4-værelsesbolig 114,6 m² med egen have

Odinsgade 31-37

Alle Seminariebyens nybyggede familieboliger er udført i kvalitetsmaterialer, såvel ude som inde.

Bygningerne har facader i røde teglsten og sort træbeklædning, træ/alu-vinduer, sålbænke i zink og tag beklædt med tagpap.

Indvendigt er boligerne, der er forsynet med fjernvarme og bygas, disponeret således:

Stueplan

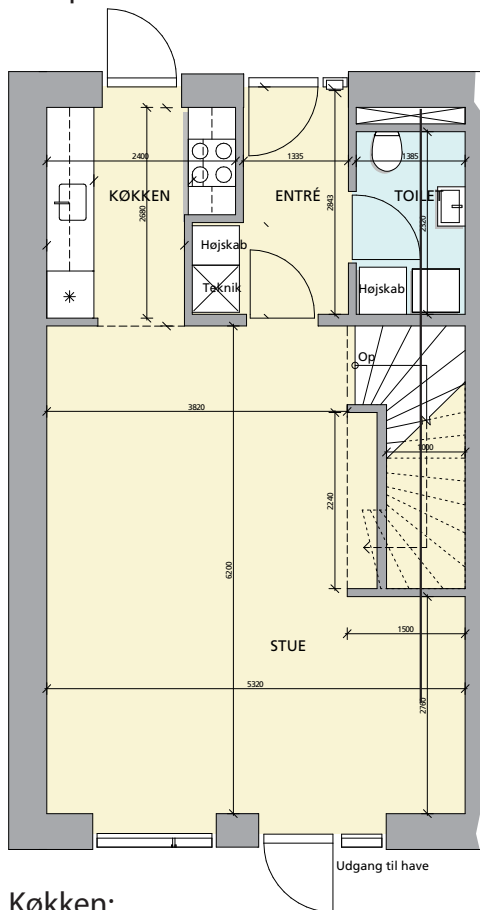

Køkken:

JKE-køkken med hvide skabe og skuffer, laminatbordplade og vask i rustfrit stål. Emhætte (Miele) tilsluttet centralt anlæg, gaskogeplade (Siemens), indbygningsovn (Miele) og køle-/fryseskab (Miele).

1. salsplan

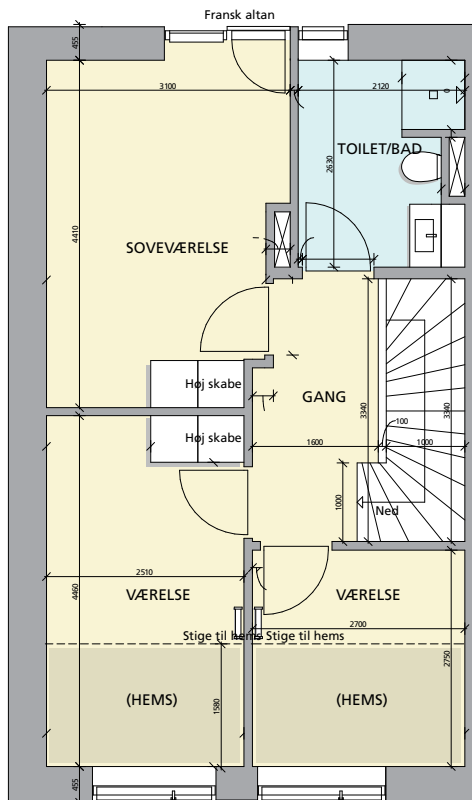

Badeværelse/toilet:

Spartlede og malede vægge, vægfliser i brusehjørne og klinkegulv.

Det ene rum med skabsarrangement (JKE) med bordplade/vask i hvid kunstmarmor, det andet med et tilsvarende skabsarrangement eller frit-hængende vask + frit-hængende 60'er-skab, ligeledes fra JKE.

Husleje pr. md.:
9.237 kr.

Indskud:
47.521 kr.

Den angivne husleje
er ekskl. forbrug

Opholdsrum:

Vægge i fibergips eller fuldt spartlede betonelementer i brækket hvid, lofter i hvide betonelementer (opholdsrum) og hvid gips (køkken og bad). Glatte celledøre, Junckers ask parketgulve, klinker i entréen. Fire faste skabe (JKE).

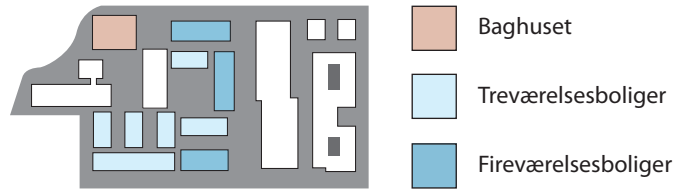

4-værelsesbolig 114,6 m²

Odinsgade 79-87 og 95-103

Stueplan

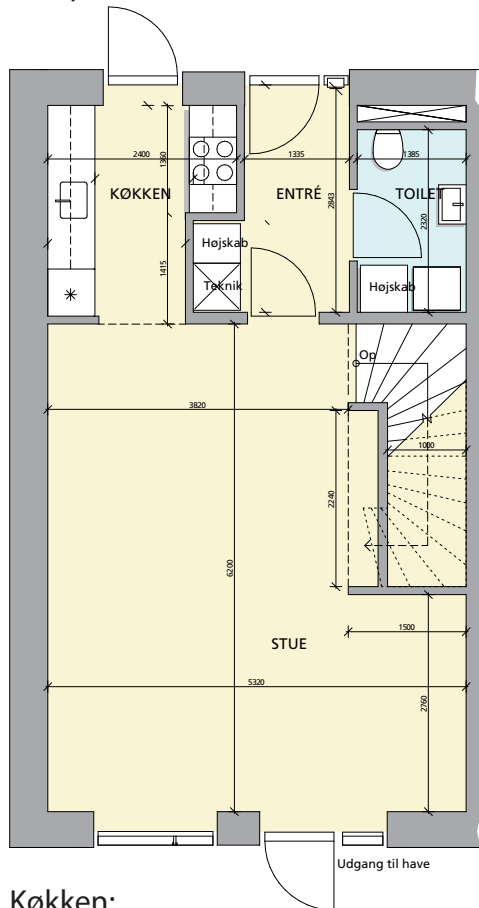

Køkken:

JKE-køkken med hvide skabe og skuffer, laminatbordplade og vask i rustfrit stål. Emhætte (Miele) tilsluttet centralt anlæg, gaskogeplade (Siemens), indbygningsovn (Miele) og køle-/fryse-skab (Miele).

Badeværelse/toilet:

Spartlede og malede vægge, vægfliser i brusehjørne og klinkegulv.

Det ene rum med skabsarrangement (JKE) med bordplade/vask i hvid kunstmarmor, det andet med et tilsvarende skabsarrangement eller frit-hængende vask + frit-hængende 60'er-skab, ligeledes fra JKE.

Husleje pr. md.:
8.742 kr.
Indskud:
44.975 kr.

Den angivne husleje er ekskl. forbrug

1. salsplan

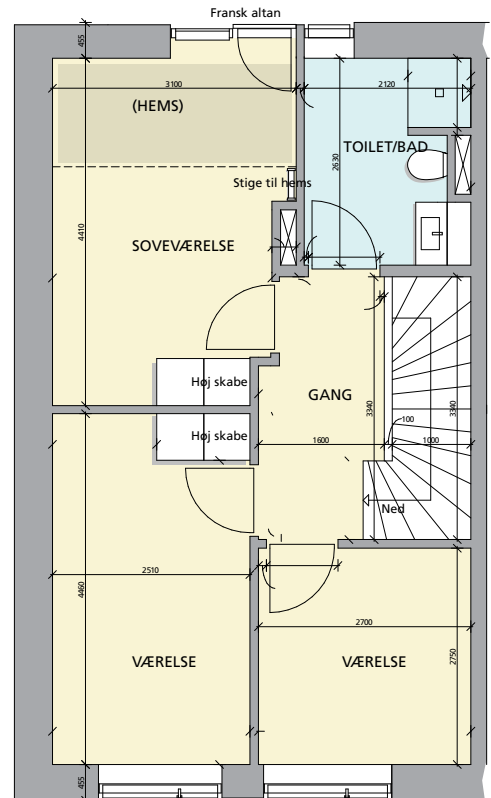

Opholdsrum:

Vægge i fibergips eller fuldt spartlede betonelementer i brækket hvid, lofter i hvide betonelementer (opholdsrum) og hvid gips (køkken og bad). Glatte celledøre, Junckers ask parketgulve, klinker i entréen. Fire faste skabe (JKE).

BAGHUSET

12 unikke familieboliger



Sydfacade

I Baghuset, der er en af de 100 år gamle bygninger i Seminariebyen, findes 12 unikke og veldisponerede familieboliger på to eller tre værelser hver.

Den tidligere skolebygningens karakterfulde granittrappe er bevaret, mens den eksisterende facade er tilpasset med ekstra vindueshuller, der i udførelse stemmer overens med bygningens overordnede udtryk.

Generelt for familieboligerne i Seminariebyen er at de er udstyret med internetadgang og fællesantenne, at der er adgang til fællesvaskeri samt fælles- og aktivitetshus og at husdyrhold ikke er tilladt.

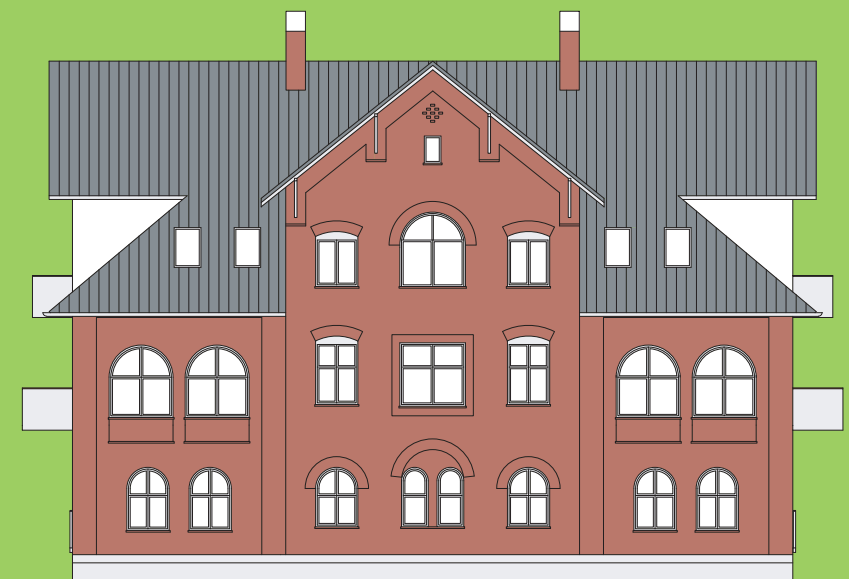

Nordfacade



Østtfacade



Vesttfacade



- Baghuset
- Treværelsesboliger
- Fireværelsesboliger

Bygningen, der indvendigt er nænsomt om-dannet til boligformål, er i røde teglsten med træ/alu-vinduer, sålbænke i skifer og tag ligeledes i skifer. På gangarealer og i trapperum er eksisterende vægfliser, trappeløb i granit og reposser i terrazzo hvor det er muligt bevaret. Øvrige vægge er pudsede og malede.

BAGHUSET

I alle opholdsrum er væggene fibergips/fuldspartlede, pudsede teglvægge med brækket hvid og lofterne er sænkede hvide gipslofter. Gulvene er Junckers askeparket og der er massive trædøre. Desuden er opholdsrummene disponeret med et varierende antal faste skabe.

Badeværelse/toilet er med vægfliser i brusehjørnet og spartlede samt malede vægge, klinkegulv og inventar varierende alt efter boligens størrelse og disponering.

Køkkenet er med hvide skabe og skuffer (JKE) samt vask i rustfri stål og laminatbordplade. Emhætte (Miele) tilsluttet central-anlæg, gaskogeplade (Siemens), indbygningsovn (Miele) og køle-/fryseskab (Miele).

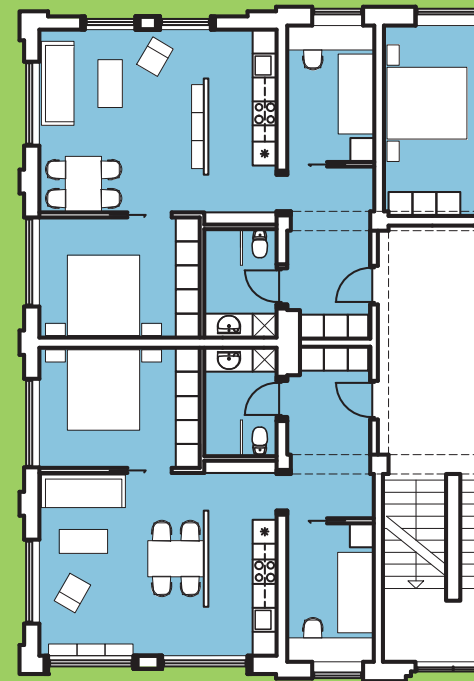
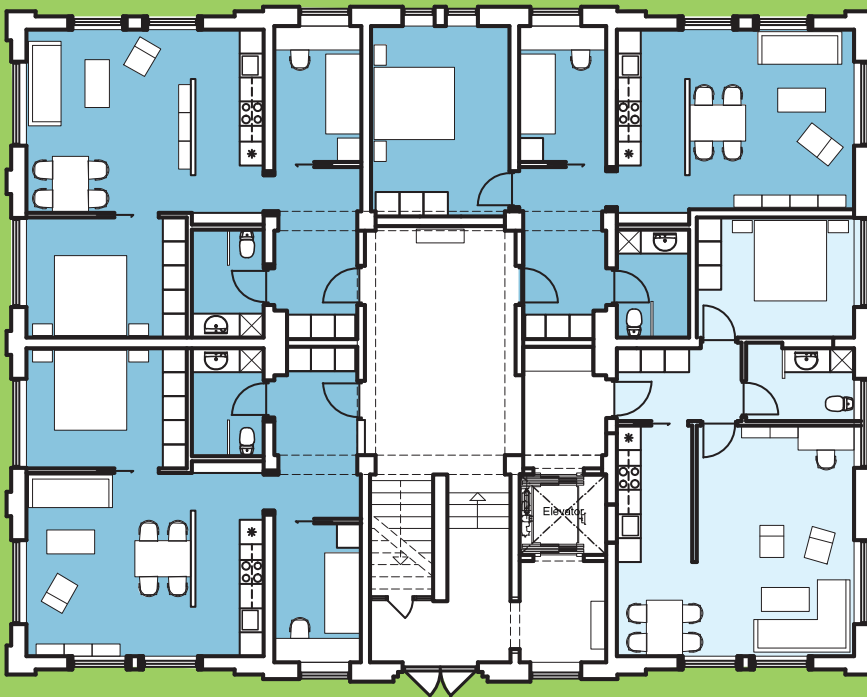

Stueplan

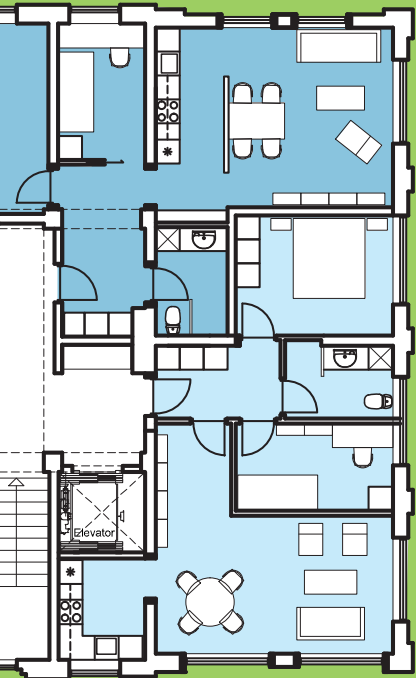

1. salsplan

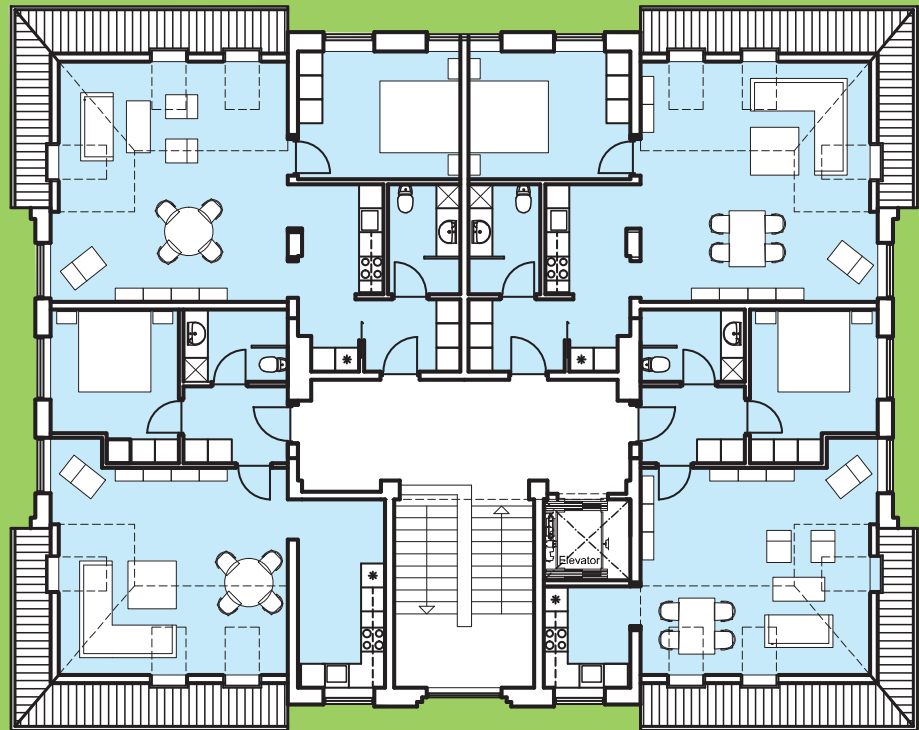

2. salsplan

INDRETNING

Baghuset - stueplan

Alle Seminariebyens nybyggede familieboliger er udført i kvalitetsmaterialer, såvel ude som inde.

Bygningerne har facader i røde teglsten og sort træbeklædning, træ/alu-vinduer, sølbænke i zink og tag beklædt med tagpap.

Indvendigt er boligerne, der er forsynet med fjernvarme og bygas, disponeret således:

3-værelsesbolig 86,2 m²

Odinsgade 107 - stuen - 1

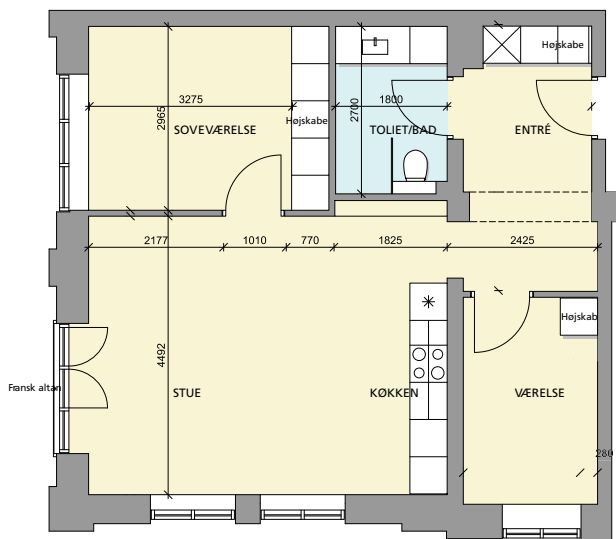

Husleje pr. md.: 6.736 kr.

Indskud: 34.656 kr.

Den angivne husleje er ekskl. forbrug

Køkken:

Køkkenet er med hvide skabe og skuffer (JKE) samt vask i rustfri stål og laminatbordplade. Emhætte (Miele) tilsluttet centralanlæg, gaskogeplade (Siemens), indbygningsovn (Miele) og køle-/fryseskab (Miele).

Opholdsrum:

I alle opholdsrum er væggene fibergips/fuldspartlede, pudsede tegl-vægge med brækket hvid og lofterne er sænkede hvide gipslofter. Gulvene er Junckers askeparket og der er massive trædøre. Desuden er opholdsrummene disponeret med et varierende antal faste skabe.

3-værelsesbolig 86,3 m²

Odinsgade 107 - stuen - 2

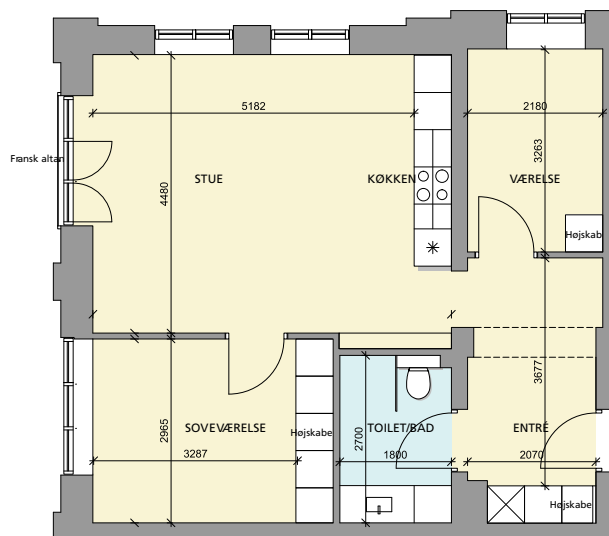

Husleje pr. md.: 6.743 kr.

Indskud: 34.689 kr.

Den angivne husleje er ekskl. forbrug

Badeværelse/toilet:

Badeværelse/toilet er med vægfliser i brusehjørnet og spartlede samt malede vægge, klinkegulv og inventar varierende alt efter boligens størrelse og disponering.

2-værelsesbolig 81,6 m²

Odinsgade 107 - stuen - 3

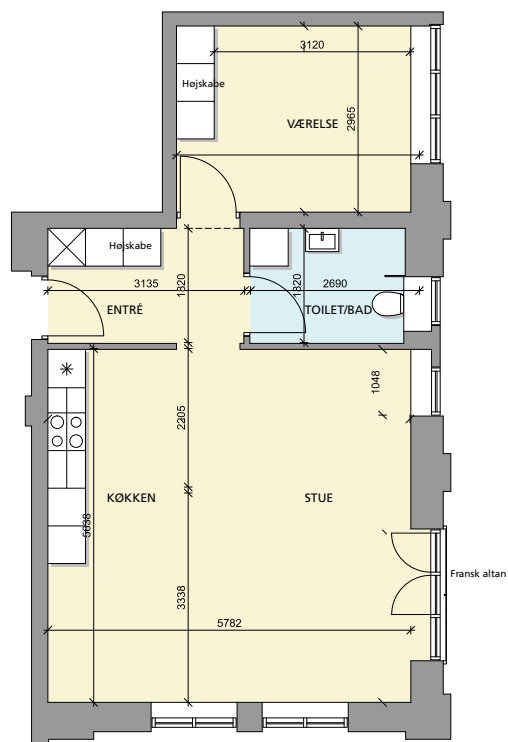

Husleje pr. md.: 6.455 kr.
Indskud: 33.208 kr.
Den angivne husleje er ekskl. forbrug

Køkken:

Køkkenet er med hvide skabe og skuffer (JKE) samt vask i rustfri stål og laminat-bordplade. Emhætte (Miele) tilsluttet centralanlæg, gaskogeplade (Siemens), indbygningsovn (Miele) og køle-/fryseskab (Miele).



- Baghuset
- Treværelsesboliger
- Fireværelsesboliger

3-værelsesbolig 92,3 m²

Odinsgade 107 - stuen - 4

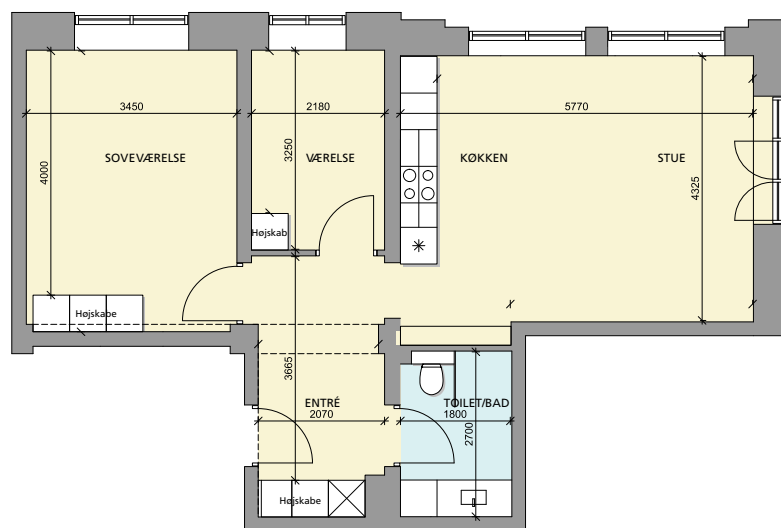

Husleje pr. md.: 7.110 kr.
Indskud: 36.578 kr.
Den angivne husleje er ekskl. forbrug

Opholdsrum:

I alle opholdsrum er væggene fiber-gips/fuldspartlede, pudsede tegl-vægge med brækket hvid og lofterne er sænkede hvide gipslofter. Gulvene er Junckers askeparket og der er massive trædøre. Desuden er opholdsrummene disponeret med et varierende antal faste skabe.

Badeværelse/toilet:

Badeværelse/toilet er med vægfliser i brusehjørnet og spartlede samt malede vægge, klinkegulv og inventar varierende alt efter boligens størrelse og disponering.

INDRETNING

Baghuset - 1. salsplan

Alle Seminariebyens nybyggede familieboliger er udført i kvalitetsmaterialer, såvel ude som inde.

Bygningerne har facader i røde teglsten og sort træbeklædning, træ/alu-vinduer, sølbænke i zink og tag beklædt med tagpap.

Indvendigt er boligerne, der er forsynet med fjernvarme og bygas, disponeret således:

3-værelsesbolig 86,2 m²

Odinsgade 107 - 1. sal - 1

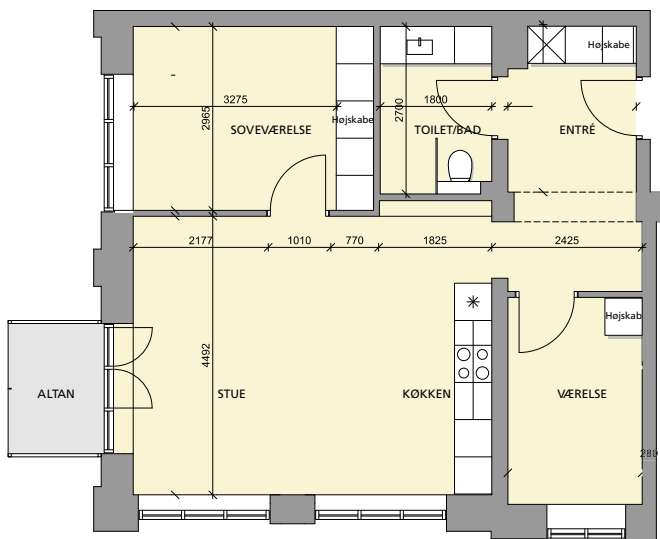

Husleje pr. md.: 6.861 kr.

Indskud: 35.300 kr.

Den angivne husleje er ekskl. forbrug

Køkken:

Køkkenet er med hvide skabe og skuffer (JKE) samt vask i rustfri stål og laminatbordplade. Emhætte (Miele) tilsluttet centralanlæg, gaskogeplade (Siemens), indbygningsovn (Miele) og køle-/fryseskab (Miele).

Opholdsrum:

I alle opholdsrum er væggene fiber-gips/fuldspartlede, pudsede tegl-vægge med brækket hvid og lofterne er sænkede hvide gipslofter. Gulvene er Junckers askeparket og de indvendige døre er glatte, massive døre. Desuden er opholdsrummene disponeret med et varierende antal faste skabe.

3-værelsesbolig 86,3 m²

Odinsgade 107 - 1. sal - 2

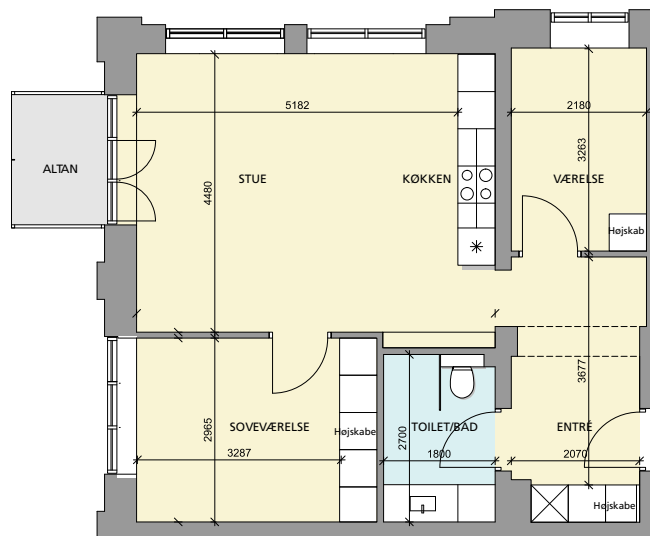

Husleje pr. md.: 6.868 kr.

Indskud: 35.332 kr.

Den angivne husleje er ekskl. forbrug

Badeværelse/toilet:

Badeværelse/toilet er med vægfliser i brusehjørnet og spartlede samt malede vægge, klinkegulv og inventar varierende alt efter boligens størrelse og disponering.

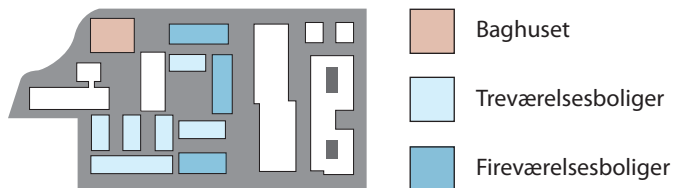
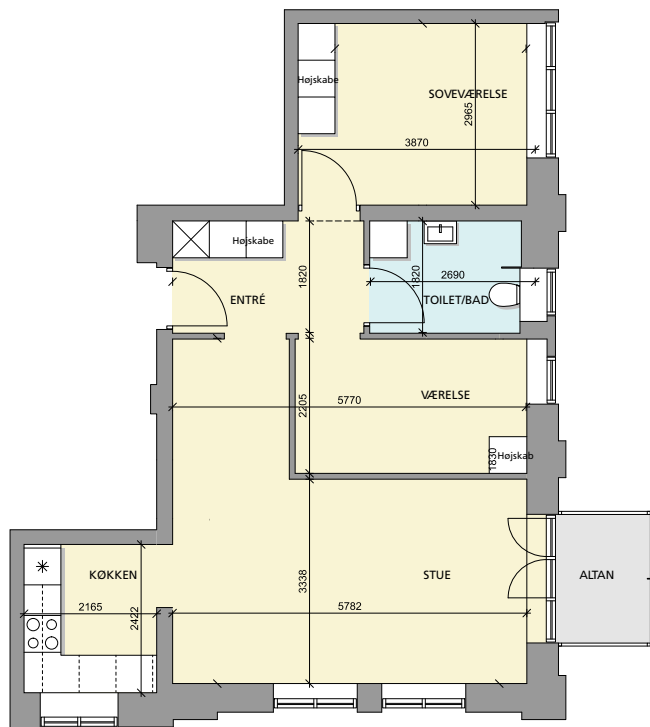

Køkken:

Køkkenet er med hvide skabe og skuffer (JKE) samt vask i rustfri stål og laminatbordplade. Emhætte (Miele) tilsluttet centralanlæg, gaskogeplade (Siemens), indbygningsovn (Miele) og køle-/fryseskab (Miele).

Opholdsrum:

I alle opholdsrum er væggene fibergips/fuldspartlede, pudsede teglvægge med brækket hvid og lofterne er sænkede hvide gipslofter. Gulvene er Juncers askeparket og de indvendige døre er glatte, massive døre. Desuden er opholdsrummene disponeret med et varierende antal faste skabe.

Badeværelse/toilet:

Badeværelse/toilet er med vægfliser i brusehjørnet og spartlede samt malede vægge, klinkegulv og inventar varierende alt efter boligens størrelse og disponering.

3-værelsesbolig 89,9 m²

Odinsgade 107 - 1. sal - 3

Husleje pr. md.: 7.090 kr.
Indskud: 36.479 kr.
Den angivne husleje er ekskl. forbrug

3-værelsesbolig 92,3 m²

Odinsgade 107 - 1. sal - 4

Husleje pr. md.: 7.235 kr.
Indskud: 37.221 kr.
Den angivne husleje er ekskl. forbrug

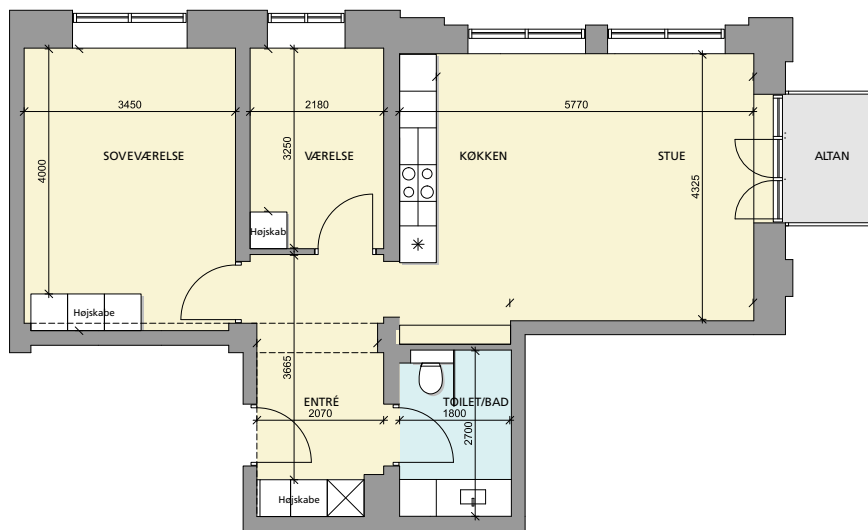

INDRETNING

Baghuset - 2. salsplan

Alle Seminariebyens nybyggede familieboliger er udført i kvalitetsmaterialer, såvel ude som inde.

Bygningerne har facader i røde teglsten og sort træbeklædning, træ/alu-vinduer, sålbænke i zink og tag beklædt med tagpap.

Indvendigt er boligerne, der er forsynet med fjernvarme og bygas, disponeret således:

2-værelsesbolig 86,4 m²

Odinsgade 107 - 2. sal - 1

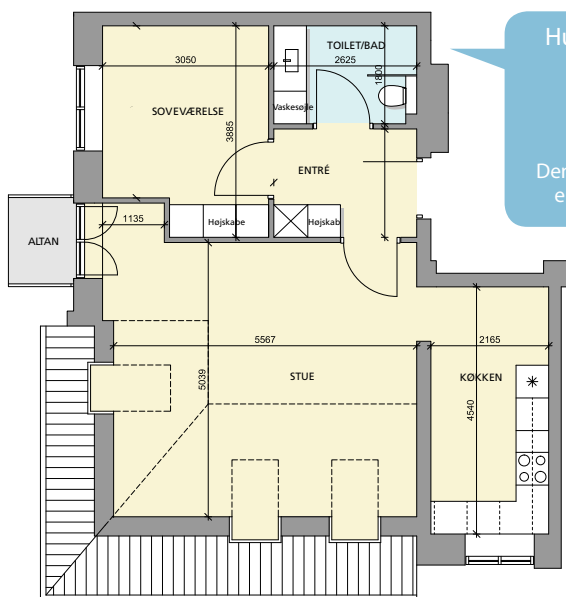

Husleje pr. md.:

6.873 kr.

Indskud:

35.362 kr.

Den angivne husleje er ekskl. forbrug

2-værelsesbolig 89,4 m²

Odinsgade 107 - 2. sal - 2

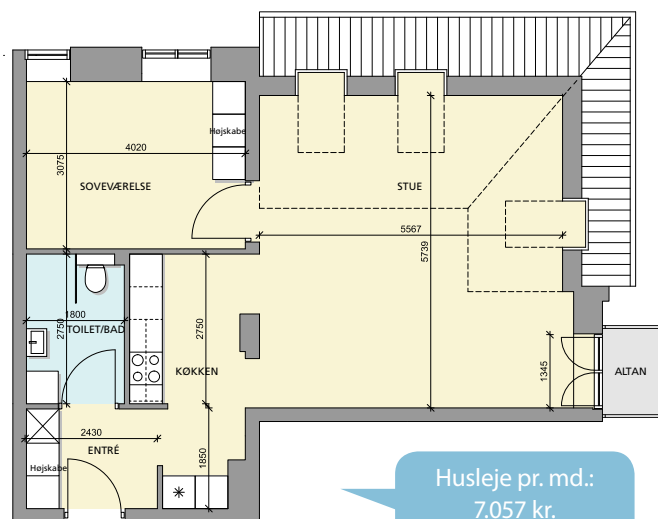

Husleje pr. md.:

7.057 kr.

Indskud:

36.308 kr.

Den angivne husleje er ekskl. forbrug

Køkken:

Køkkenet er med hvide skabe og skuffer (JKE) samt vask i rustfri stål og laminatbordplade. Emhætte (Miele) tilsluttet centralanlæg, gaskogeplade (Siemens), indbygningsovn (Miele) og køle-/fryseskab (Miele).

Opholdsrum:

I alle opholdsrum er væggene fiber-gips/fuldspartlede, pudsede teglvægge med brækket hvid og lofterne er sænkede hvide gipslofter. Gulvene er Junckers askeparket og der er massive trædøre. Desuden er opholdsrummene disponeret med et varierende antal faste skabe.

Badeværelse/toilet:

Badeværelse/toilet er med vægfliser i brusehjørnet og spartlede samt malede vægge, klinkegulv og inventar varierende alt efter boligens størrelse og disponering.

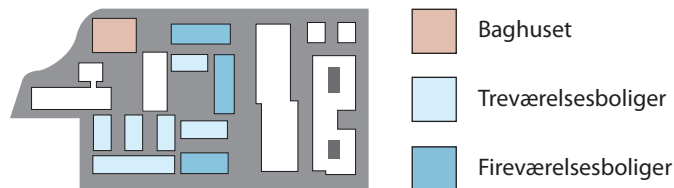

2-værelsesbolig 82,5 m²

Odinsgade 107 - 2. sal - 3

Husleje pr. md.:
6.635 kr.
Indskud:
34.135 kr.
Den angivne husleje
er ekskl. forbrug

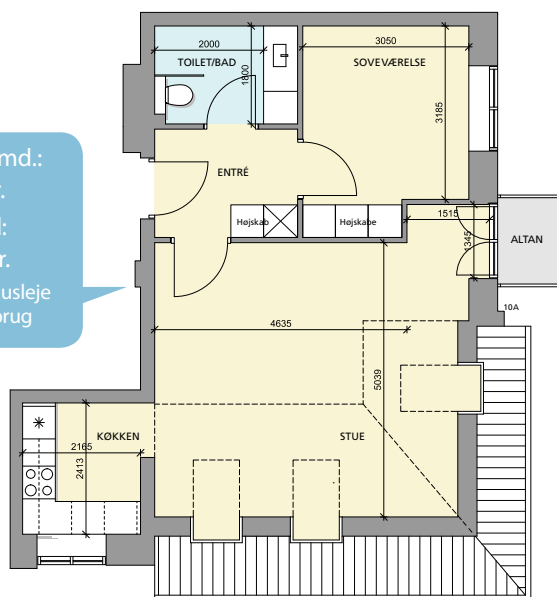

Køkken:

Køkkenet er med hvide skabe og skuffer (JKE) samt vask i rustfri stål og laminat-bordplade. Emhætte (Miele) tilsluttet centralanlæg, gaskogeplade (Siemens), indbygningsovn (Miele) og køle-/fryseskab (Miele).

Opholdsrum:

I alle opholdsrum er væggene fiber-gips/fuldspartlede, pudsede teglvægge med brækket hvid og lofterne er sænkede hvide gipslofter. Gulvene er Junckers askeparket og der er massive trædøre. Desuden er opholdsrummene disponeret med et varierende antal faste skabe.

Badeværelse/toilet:

Badeværelse/toilet er med vægfliser i brusehjørnet og spartlede samt malede vægge, klinkegulv og inventar varierende alt efter boligens størrelse og disponering.

2-værelsesbolig 89,4 m²

Odinsgade 107 - 2. sal - 4

Husleje pr. md.:
7.057 kr.
Indskud:
36.308 kr.
Den angivne husleje
er ekskl. forbrug

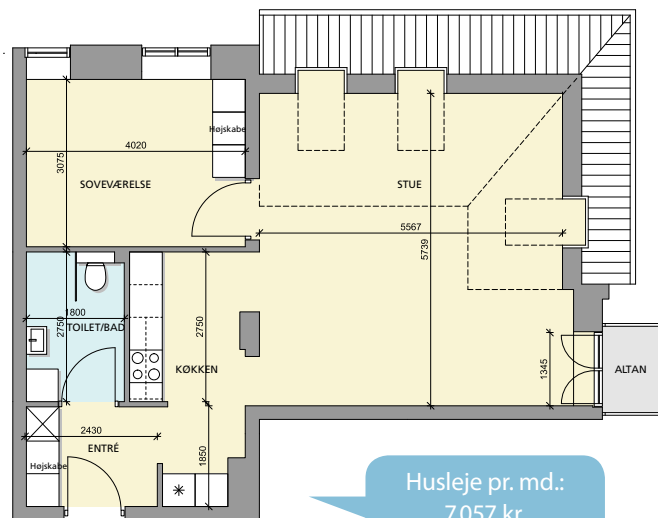

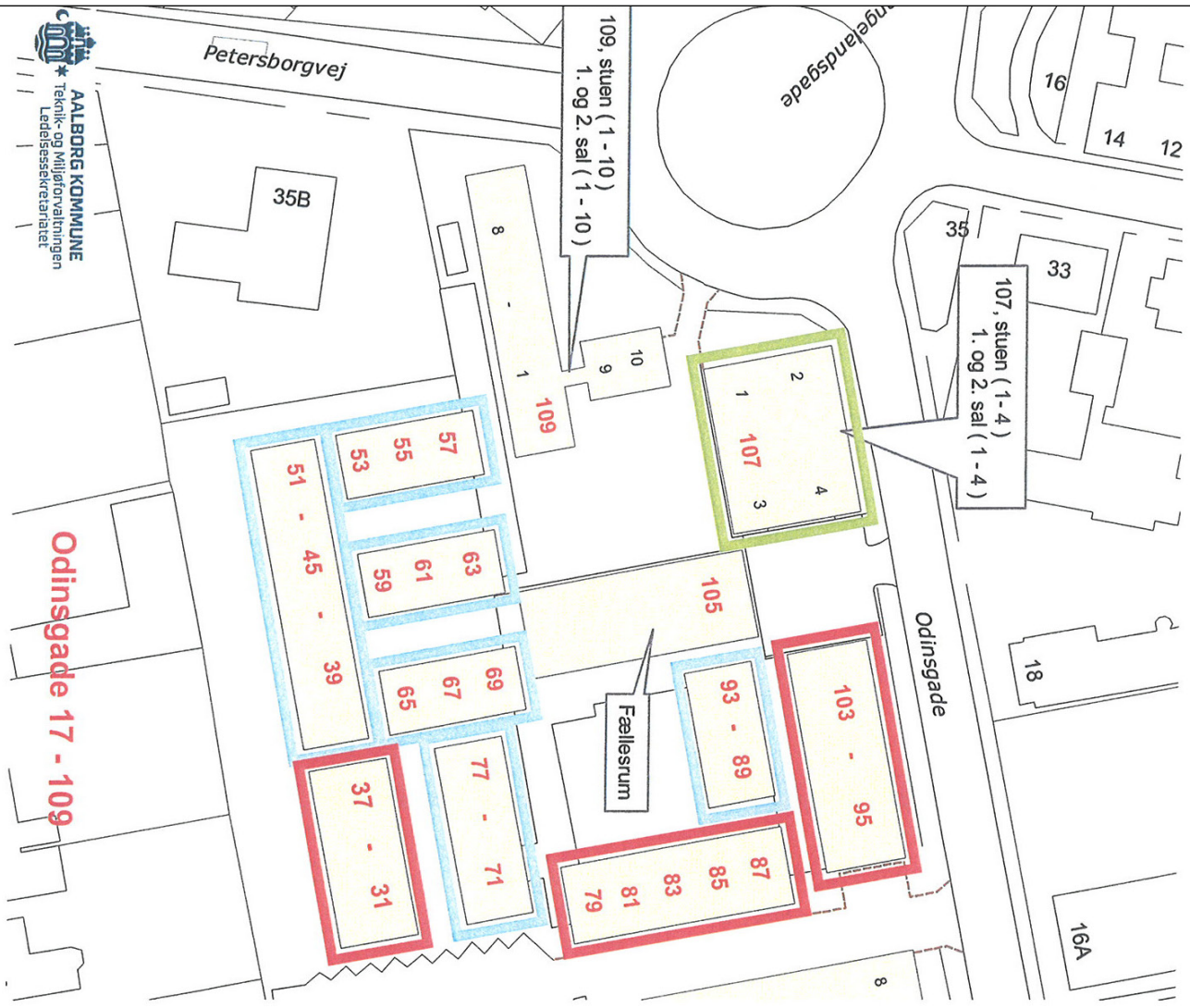

FAMILIEBOLLIGER:

- Nybyggeri - 99 m
- Nybyggeri - 120 m
- Ombyg - 85-96 m



Afstanden er kort, når det gælder eksempelvis Aalborgs nye havnefront med dens mange Aktivitetstilbud. Og der er heller ikke langt til en bred vifte af musikalske, kulinariske og kulturelle tilbud.



Med Himmerland Boligforenings etablering af familie- og ungdomsboliger vender livet tilbage til det Vejgaard-område, der nu bærer navnet Seminariebyen.

TÆT PÅ DET HELE I VEJGAARD

I Vejgaard er du tæt på det meste – både lokale butikker og Aalborgs mange kulturelle tilbud.

Vejgaard har fordelene af både at være en by i sig selv og en nær forstad til Aalborg, præget af en god blanding af handels- og boligområder med to-tre etagers byhuse og ældre villakvarterer.

Inden for få hundrede meter fra Seminariebyen findes et stort udbud af dagligvarebutikker, for eksempel SuperBrugsen og Rema 1000 på Vejgaard Torv og Fakta og Aldi i Odinsgade. Der er også kort afstand til et rigt udvalg af butikker, ligesom der i området findes såvel svømme- og idrætshal som skole og daginstitutioner.

Afstanden er også kort, når det gælder eksempelvis Aalborgs nye kulturområde på havnefronten, der blandt andet byder på Nordkraft med biograf, musikscene, spisesteder og sports-faciliteter, Utzon Center og også snart Musikkens Hus.

Fra krongods til skole

Det areal, som Vejgaard er etableret på, var oprindeligt krongods under Filsted Ladegaard, det senere Sohngaardsholm. I 1786 blev der på en del af den udskiftede jord fra Sohngaardsholm bygget en gård, der på grund af dens placering på et trekantet areal mellem Hadsundvej og Nr. Trandersvej forståeligt nok kom til at bære navnet Vejgaarden. Da efterspørgslen efter byggegrunde blev tilstrækkelig stor, blev gården udstykket (1896) og de nye

bebyggelser på dens jorder fik navn efter gården; først Vejgaards-husene, så Vejgaarden og til slut Vejgaard.

Vejgaard voksede for alvor fra midten af 1800-tallet, hvilket hang sammen med etableringen af virksomheder som cementfabrikken i Rørdal og den senere eternitfabrik – og med udbygningen af havnen og værftet. I takt med bydelens vækst steg behovet for blandt andet skoler og i 1884 fik Vejgaard sin første uddannelses-institution. Den blev snart for lille og ved århundredeskiftet besluttede man at opføre en større skole på en grund i Odinsgade.

Fra skole til boliger

Vejgaard Skole – senere Vejgaard Vestre Skole – blev indviet i 1900 og området kom til at fungere som uddannelsessted i omkring et århundrede.

Skolens faciliteter blev udvidet efterhånden som elevtallet steg og der blev i årenes løb revet ned, bygget om og bygget til. Nogle af de ældste bygninger står endnu, nemlig det karakteristiske røde hus op til rundkørslen og gymnastiksalen, der begge stammer fra 1911. Vejgaard Vestre Skole lukkede i slutningen af 1980'erne, men inden da var det daværende Socialpædagogisk Seminarium rykket ind i nyopførte bygninger. De kom til i 1960'erne og blev bygget om i 1990'erne.

Efter seminariets lukning blev der for en stund stille i bygningerne i Odinsgade, men med Himmerland Boligforenings etablering af familie- og ungdomsboliger vender livet tilbage til det, der nu bærer navnet Seminariebyen.



Skolebyggeri i begyndelsen af forrige århundrede - bygningerne i midten og til højre står endnu.

HIMMERLAND BOLIG-FORENING – BLANDT DE STØRSTE I JYLLAND

Himmerland Boligforening blev stiftet i 1944 og indviede sin første afdeling tre år senere. I årenes løb har vi etableret afdelinger syd, øst og vest for Aalborg og i den centrale del af byen, så der i dag er i alt 5.300 lejemål. Med vores 12-14.000 beboere er vi blandt de største boligorganisationer i Jylland.

I disse år markerer vi os med nybyggeri og renovering for omkring 4,2 mia. kr. Det gør os til regionens største bygherre.

Foruden Seminariebyen omfatter de mange nybyggerier Eternitten (240 ungdomsboliger, 40 familieboliger og 18 døveboliger), Larsen Waterfront (omkring 225 ungdomsboliger og vores kommende administration), Idrætsbyen (479 ungdomsboliger), Ramblaen (143 ungdomsboliger) og Kvadratet (130 ungdomsboliger).

Dertil kommer omfattende ind- og udvendig renovering på Sallingsundvej og Tambosundvej (tilsammen godt 400 familieboliger), renovering af 16 lejligheder i Korsgade og vores absolut største projekt: En særdeles stor renovering af Fyrkildevvej, Ravnkildevvej og Blåkildevvej samt af Magisterparken, der alt vil omfatte næsten 1.400 familieboliger.

Endelig igangsætter vi også kombineret renovering og nybyggeri på Filstedvej/Liselund (117 familieboliger). Vi er desuden i gang med etablering af et sundheds- og kvarterhus i det østlige Aalborg og ved årsskiftet 2010/11 tog vi en totalt omdannet afdeling på Hvidkildevvej (20 familieboliger) i brug.

Forbehold for ændringer, fejl og mangler.



HIMMERLAND
Boligforening



Kontortider:
Man.-ons. kl. 10.00-14.00
Torsdag kl. 10.00-17.00
Fredag lukket

Sankelmarksgade 8-10
9000 Aalborg
Tlf. 96 31 52 00
info@abhim.dk
www.abhim.dk